



Questão local

O porém é que a denominação *aeroporto metropolitano* tem se aplicado ao projeto para operações civis na Base Aérea de Santos, em Vicente de Carvalho (Guarujá). Em Praia Grande, há a pretensão de se erguer um aeroporto num planejado complexo industrial para fabricação e transporte de cargas.

A combinar

A observação se dá porque, ao tratar do tema (inclusive com o comando da Aeronáutica, em Brasília), Del Bosco cita as vantagens de um aeroporto para embarque e descarga de mercadorias. E a prefeita de Guarujá, Maria Antonieta de Brito (PMDB), tem planejado um aeroporto voltado ao turismo.



Balsa para e causa transtornos

Clipping Diário

DA REDAÇÃO

Faltando dois dias para a virada do ano, os usuários já sofrem com o tempo de espera na travessia de balsas entre Santos e Guarujá, a mais procurada na temporada de verão.

Por três vezes, na manhã de ontem, a FB-24, com capacidade para 60 carros, foi paralisada três vezes. Por conta disso, os motoristas tiveram que enfrentar fila.

Coincidentemente, essa embarcação havia voltado a operar na última quinta-feira. Ela estava sem uso desde 23 de julho, quando o navio Zhem Hua, de bandeira chinesa, perdeu o controle e chocou-se

com a embarcação.

De acordo com a Dersa, as paralisações ocorreram porque estava em manutenção. Após os testes, a balsa entrou em operação por volta das 12 horas. Durante a manutenção, chegou a carregar veículos.

A interrupção do serviço irritou os usuários. Muitos acreditam que a situação pode piorar na virada do ano quando a Dersa estima que 110 mil carros devem utilizar a travessia.

O diretor de construção de uma cadeia hoteleira, Odair Roque, esperou ontem por volta de 30 minutos para ir a Guarujá, onde iria curtir a praia

Capacidade

| Balsas | Veículos |
|--------|----------|
| FB-05 | 28 |
| FB-21 | 28 |
| FB-10 | 35 |
| FB-17 | 45 |
| FB-19 | 65 |
| FB-24 | 65 |

com a família. No dia anterior (segunda-feira), levou quase uma hora e meia para voltar a Santos. "A situação está crítica, cada vez pior. Isso acaba restringindo a vinda de muita gen-

te para a cidade", comentou.

Morando atualmente em São Paulo, ele lembra que viveu 14 anos em Santos quando a situação não era tão complicada nesse sistema de transporte. Roque é cético em relação à possibilidade de construção de uma ponte, ligando as duas cidades. "Muitas promessas, nenhuma realização".

O aposentado Luiz Francisco Arruda Ferreira ficou cerca de 40 minutos e teme pelo pior nos próximos dias. "Ainda bem que não vou precisar usar. Meus filhos irão passar por sufoco. Eles virão para minha casa na virada do ano".

Continua...



Comente esta reportagem na internet e bata um papo com Francisco Aloise, editor do Caderno Baixada Santista. Acesse o site: www.atribuna.com.br/papocomeditores

Sem ar-condicionado no carro, o electricista Geraldo dos Santos Filho encarou com paciência a espera de 30 minutos.

“Isso não é nada. Ontem (segunda-feira) fiquei quase uma hora e meia”, disse.

SEIS EMBARCAÇÕES

Na virada do ano, a Dersa informou que seis embarcações estarão em funcionamento durante 24 horas. (veja quadro). Além disso, uma ficará em reserva.

Na travessia São Sebastião-Ilhabela, a segunda mais movimentada, serão cinco balsas em operação. Em Bertioga, duas balsas. No litoral Sul (Iguape-Jureia, Cananeia-Continente e Cananeia-Ilha Comprida) serão seis embarcações.



BUREAU

Turismo de negócios cresce 40%

FLÁVIO LEAL

DA REDAÇÃO

Desejo antigo da região, o turismo de negócios encerra 2009 deixando de ser promessa e com crescimento de 40% no total de visitantes.

O percentual é o mesmo do verificado no ano passado. De janeiro a este mês foram cerca de 100 mil turistas em 80 eventos, segundo balanço do Santos e Região Convention & Visitors Bureau.

Para 2010, a perspectiva do Bureau é de crescimento novamente na casa dos 40% ou 140 mil visitantes para aproximadamente 100 programações previstas para as nove cidades da Região Metropolitana da Baixada Santista.

Perfil

A maior parte (54%) dos turistas corporativos permanece de três a quatro dias na Baixada Santista e tem gasto médio diário com hospedagem de R\$ 153,80 e desembolsa outros R\$ 49,24 com alimentação. Estes valores foram

revelados por pesquisa do Santos e Região Visitors & Convention Bureau em parceria com o Sebrae e Senac, realizada em 2007. O mesmo estudo concluiu que é necessário planejamento para receber com qualidade os turistas corporativos,

tão ou mais exigentes que os de verão ou comum. E que o planejamento deveria abranger a estrutura hoteleira, treinamento de profissionais, melhora no padrão de trabalho e atendimento nos restaurantes e dos taxistas locais.

“Trata-se de um turista, o de negócios, com maior poder aquisitivo e que movimenta mais a rede de serviços e fornecedores regionais”, explica a presidente do Bureau, Lúcia

Maria Teixeira Furlani.

Para Lúcia, o crescimento do turismo corporativo verificado nos últimos dois anos é fruto de um trabalho desenvolvido anteriormente. “É preciso trabalhar com bastante antecedência para conseguir a captação de eventos”, comentou.

A infraestrutura regional ainda precisa evoluir para que o turismo corporativo consiga alcançar um patamar mais elevado. O aeroporto regional, ainda sem um encaminhamento e cronograma de implantação, é um deles. A ligação seca (ponte ou túnel) com Guarujá é outro.

A rede hoteleira seria o terceiro nó a ser desatado para pavimentar de vez o caminho da região como um dos principais destinos de eventos de negócios do País.

Qualidade e quantidade de leitos não estariam a altura de outros destinos concorrentes. A Baixada recebeu apenas três eventos internacionais em 2008, o que rendeu o 14º posto neste tipo de ranking no Brasil e o 30º no ranking das Américas, segundo a Associação Interna-

cional de Convenções e Congressos. No Brasil, São Paulo liderava com 75 eventos.

Um estudo do Núcleo de Pesquisas e Estudos Socioeconômicos da Universidade Santa Cecília fará um raio-x do setor de hospedagem até o final de janeiro, disse Lúcia.

A presidente do Bureau ressaltou que o conjunto de leitos dos estabelecimentos da região (16 mil) não é tão pequeno e que as deficiências seriam isoladas (municípios). “Se pensarmos em termos regionais e distâncias, não estamos tão atrás”.

CRUZEIROS

Um outro tipo de turista também está na mira dos municípios, reunidos no Bureau, para ser melhor trabalhado. São os que embarcam ou desembarcam dos cruzeiros.

A eles é oferecido o minipacote, batizado de 24 Horas na Mata Atlântica. Segundo Lúcia, ele já funciona, normalmente com um dia de antecedência ao embarque do passageiros. Mas pode melhorar.



Guarujá deve receber frota extra de 115 mil veículos, segundo a Ecovias

Guarujá se prepara para receber uma frota extra de 115 mil veículos até a chegada do Réveillon. A projeção foi feita ontem pela Ecovias, concessionária que administra o Sistema Anchieta-Imigrantes (SAI).

Em função disso, um esquema especial de trânsito, elaborado pela Prefeitura, será promovido a partir de amanhã, nos principais trechos de acesso à Cidade.

“Vamos disponibilizar alternativas diversas para dar fluidez ao trânsito e garantir a segurança dos motoristas e dos pedestres”, informou a secretária de Assuntos Jurídicos de

Planejamento

Prefeitura montou esquema para assegurar a tranquilidade das pessoas que forem assistir os shows que estão programados para o Ginásio do Guaibê

Guarujá, Fábria Margarido Alencar D'Alessio.

SEGURANÇA

Além das intervenções no

trânsito, a Administração Municipal também se preocupou em garantir uma ampla estrutura de segurança ao público que comparecer aos shows no Ginásio do Guaibê.

Um total de 288 agentes, entre policiais militares (57), soldados da Guarda Municipal (31) e seguranças particulares (200) serão destacados para inibir possíveis tumultos e a ação de marginais. A comercialização de produtos no entorno também será coibida pela Prefeitura.

Segundo a Secretaria Municipal de Desenvolvimento Econômico, não será permitida a presença de ambulantes

ou veículos vendendo água, refrigerante, cerveja ou qualquer outro gênero nas imediações do Guaibê.

MAIS INFORMAÇÕES NA PÁGINA B-5.



FIM DE ANO. Além dos shows oficiais, há outras opções para quem gosta de sair na noite de Réveillon

Para curtir a virada fora de casa

DA REDAÇÃO

Muitas são as opções para quem passar o Ano-Novo fora de casa, em ambientes abertos ou fechados, com música mecânica ou ao vivo. As comemorações da passagem de ano na verdade começam hoje, na abertura do Itaipava Verão, no Ginásio Guaibê, de Guarujá, em noite agitada pela banda Jammil e Uma Noites (foto à esq). Antes, sobe ao palco a dupla sertaneja João Bosco & Vinicius. Os portões serão abertos às 19 horas e a previsão do início do show é para as 21 horas.

Ingressos vão de R\$ 50,00 a R\$ 120,00, e o endereço é Av. Santos Dummont, 480, ao lado da Rodoviária, em Guarujá, telefone 3355-4182.

TRADIÇÃO

Os bares Chopp Santista e O Grill se juntaram para o Réveillon, e a festa será no primeiro, que há 14 anos, ininterruptamente, comemora a passagem de ano. A partir das 21 horas de amanhã, a casa oferece diversas atrações musicais: Tite e Adriano, Dany Romano e Dani Velocet, Shel e Felipe, as bandas Dreadlocks e Vitrola Rock, e o DJ Cla Pessoa nos interva-

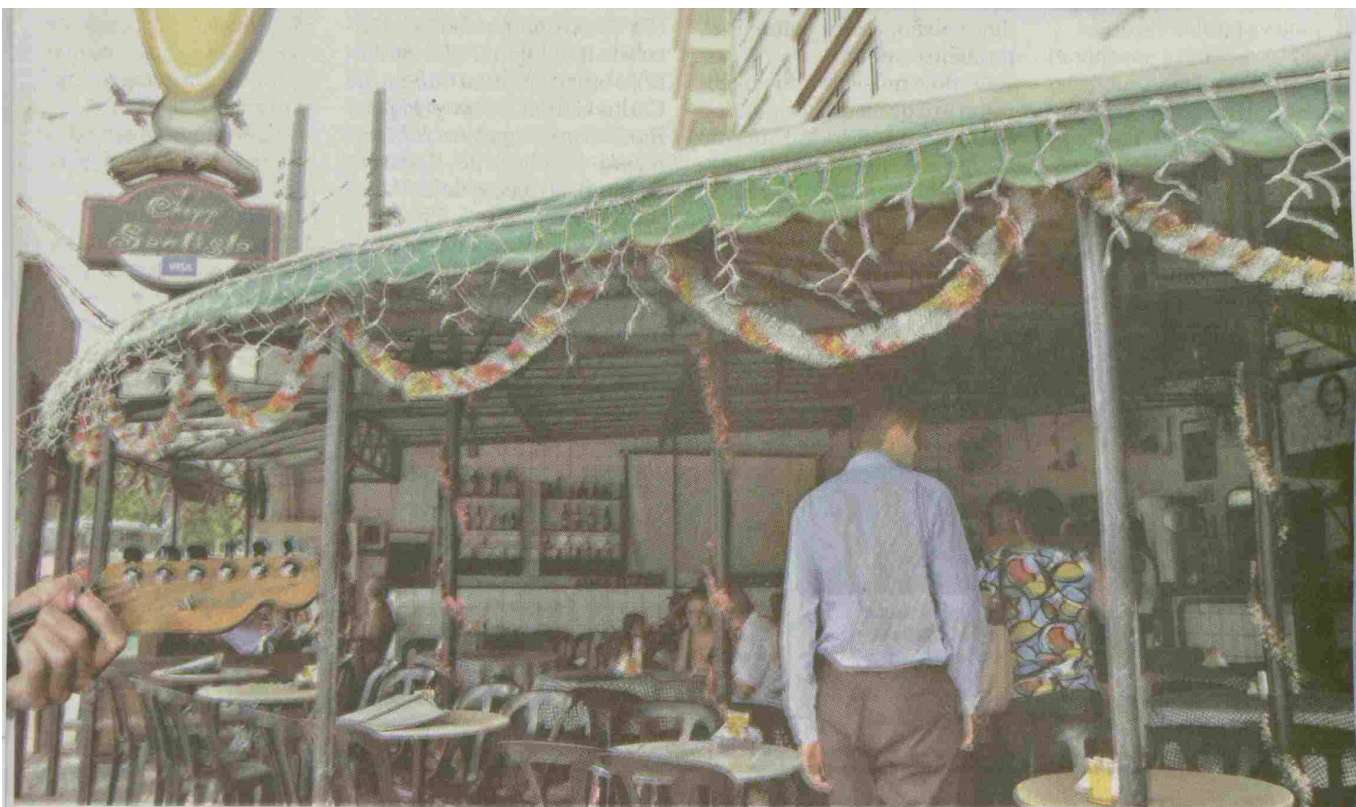

Há 14 anos o Chopp Santista recebe seus clientes na passagem do ano, que terá várias atrações, a partir das 21 horas de amanhã

los. Terminará somente na primeira manhã de janeiro.

O administrador do Chopp Santista, Carlos Eduardo Cerqueira, lembra que, além da música e da animação, o bar proporciona a boa visibilidade da queima de fogos e facilidade para quem quer dar os tradicionais sete pulinhos sobre as ondas. É só atravessar a avenida.

O *couvert* custa R\$ 20,00 (feminino) e R\$ 40,00 (masculino), com direito a espumante até às 2 horas. Integrantes da comunidade no Orkut e frequentadores assíduos dos dois

Tradição

Duas casas noturnas de Santos promovem tradicionalmente a festa de passagem de ano: o Chopp Santista e o Clube dos Ingleses

bares podem colocar o nome na lista VIP pelo telefone 3284-5428. Terão entrada preferencial e 50% de desconto. A

escolha da posição da mesa (gratuita) deve ser feita no próprio bar. O Chopp Santista fica na esquina da avenida da praia com o Canal 3.

NA ORLA SANTISTA

Ao longo da praia de Santos, haverá diversos pontos com queima de fogos (instalados em balsas) e quatro tendas com música ao vivo e de graça, das 21 de amanhã às 2 horas do dia 1º. A tenda 1 (Pompeia) será animada pela banda Musikroma; a 2 (Gonzaga), pela banda Fantasy; a 3 (Boquei-

rão), Internacional Betinho; e a 4 (Aparecida), Luiz Romano & Cia.

ROCK E POP

No Clube dos Ingleses, em Santos, a agitação terá início à 0h30 de sexta-feira, com muito rock, pop e músicas dançantes a cargo das bandas Carlos Bronson e Elektra e do DJ Straub. O endereço é Rua Santa Catarina, 127. Mais informações pelo telefone 3251-8369.

MAIS INFORMAÇÕES NA PÁGINA A-7



RÉVEILLON. Se depender da Polícia Militar, prevalecerá a paz para turistas e moradores na despedida de 2009 e chegada de 2010

Segurança é uma das preocupações

Clipping Diário

Guarujá

Queima de fogos

>>Haverá queima de fogos com duração de 15 minutos no Santa Rosa, Morrinhos, Perequê e Vicente de Carvalho. Na Praia das Pitangueiras, a queima será em uma balsa, para que possa ser vista também da Enseada e Astúrias.

Segurança

>>Haverá 57 policiais da PM, 31 da Guarda Civil e 200 seguranças contratados.

>>Não será permitida a presença de ambulantes ou veículos vendendo qualquer alimento entre o semáforo da entrada da Cidade e o Viaduto Floriberto Mariano.

>>Haverá fiscalização, das 10h às 2h, inclusive nas ruas secundárias à Avenida Santos Dumont.

Trânsito

A Alameda das Margaridas e a Alameda das Tulipas, no Santo Antônio, serão alternativas de acesso ao Centro e ferry-boat, assim como a Avenida Lídio Martins Correa será alternativa para a Enseada.

>>O transporte coletivo e os táxis poderão trafegar na área que estará interdita, entre o Viaduto Floriberto Mariano e o acesso à Rodovia Piaçaguera.

>>Obrigatoriamente, veículos de passeio devem ingressar na Av. Adhemar de Barros e seguir pela Rua Manoel Araújo até a Alameda das Tulipas. A partir desse ponto, o motorista poderá escolher que direção seguir.

>>Alguns semáforos estarão funcionando manualmente.

Limpeza das praias

>>A partir das 2h de sexta.



Guarujá

A programação do Verão Show Guarujá 2010, que ocorre em arena montada no Ginásio de Esportes Parque Guaibê (Av. Santos Dumont, 420, bairro Santo Antônio), tem início hoje com shows de Jammil e da dupla João Bosco e Vinícius. DJs também agitam a noite. Os portões abrem às 19h. Os shows começam às 21h. A censura é 16 anos. Os ingressos masculinos para a pista custam R\$ 120,00 e R\$ 60,00 (meia-entrada). Mulheres pagam R\$ 100,00 ou R\$ 50,00 (meia-entrada).

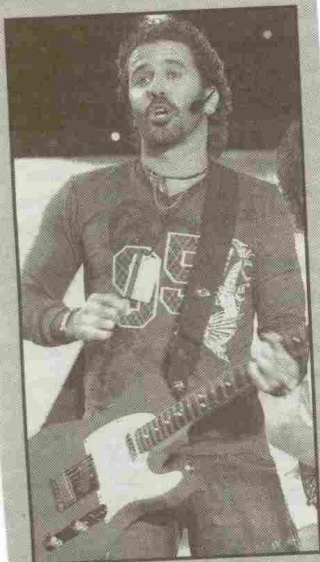

Hoje tem show de Jammil

Bolsa Família

Hoje é o último dia para os beneficiários do Bolsa Família de Guarujá que ainda não passaram pelo acompanhamento obrigatório de saúde procurarem a unidade de saúde mais próxima, munidos do Cartão do Programa Bolsa Família, carteirinha de vacinação e cartão da gestante. Devem passar pelo acompanhamento crianças menores de 7 anos, gestantes e nutrízes, na faixa etária de 14 a 44 anos. Quem não realizar o acompanhamento terá o pagamento do benefício bloqueado ou até mesmo cancelado.

Contratação

A Prefeitura de Guarujá contrata, em caráter emergencial, médicos socorristas para as especialidades clínica e pediatria. Os interessados devem procurar o setor de Recursos Humanos da Secretaria de Saúde, à Avenida Santos Dumont, 640, em horário comercial. Outras informações

Ônibus

Os moradores do Monte Cabirão, na Área Continental de Santos, ganharam a primeira linha de ônibus que segue até o Guarujá. A 951 vai pela Rodovia Cônego Domênico Rangoni, faz o contorno na entrada de Guarujá (próximo ao Ginásio Guaibê), retornando pela Avenida Santos Dumont até a Praça 14 Bis. Em seguida o ônibus vai até o Terminal de Vicente de Carvalho. O valor da tarifa é de R\$ 2,50.



NÃO FALTAM BALADAS EM GUARUJÁ

A casa Perequê Praia Show, no Guarujá, recebe no próximo dia 22, a partir das 22h, shows de Belo, Atração e Parceiros do Samba. Os ingressos custam R\$ 20,00 (pista) e R\$ 30,00 (área vip). Preço pode mudar. Na Estrada Guarujá/Bertioga, 1.985, tel. 3353-5353.

Praça 14 Bis

A Praça 14 Bis, em Vicente de Carvalho, será palco de shows de verão. O evento terá entrada franca. A previsão é que as atrações comecem às 20h. Hoje, o grupo Remix SB irá comandar a festa

FOTODIVULGAÇÃO

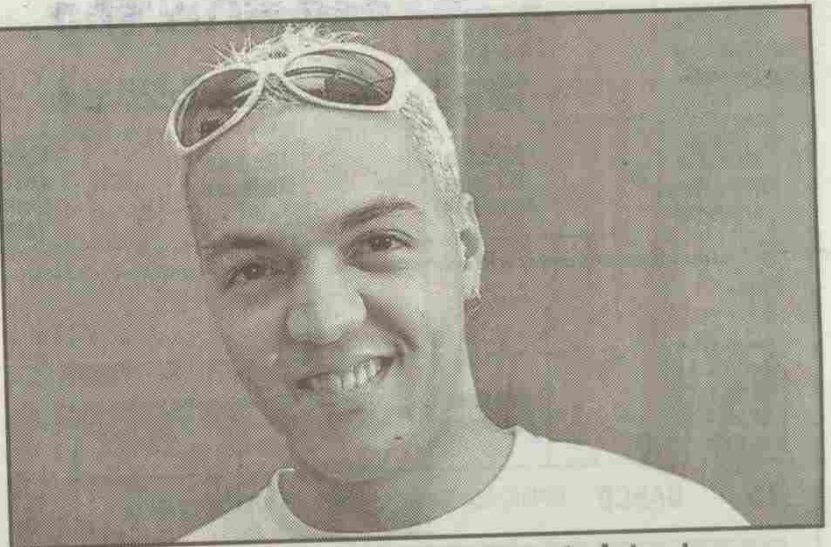

Belo canta na Praia do Perequê no mês de janeiro

com o seu pagode. Já no sábado, o show fica por conta da dupla de sertanejo universitário Roger e Jobson. O ritmo sertanejo do

Šacode a Poeira entra no palco no dia 9. Para fechar a programação, no dia 16 de janeiro toca o Do Nosso Jeito.



CHUVA PROMETE LAVAR A ALMA NA FESTA DA VIRADA

**O tempo deve
melhorar
apenas no
sábado, com
a volta do sol**

FÁBIO LEMOS LOPES

Se a previsão do tempo se confirmar, a chuva deve aguardar a festa ou, para quem acredita, lavar a alma das pessoas que pretendem comemorar o Réveillon na praia ou em locais abertos. Apesar disso, não é preciso desanimar, já que o sol aparecerá na sequência.

A meteorologista do Climatempo, Camila Ramos, afirma que a passagem de uma frente fria pelo oceano provocará hoje rajadas de vento de até 60 km/h e



FERNANDA LUIZ

A chuva pode acompanhar a tradicional queima de fogos

chuva forte.

Na véspera do Ano-Novo o céu ficará nublado, com chuva durante o dia. "Isso serve também para a virada". A temperatura ficará amena, com mínima de 20°C e máxima de 26°C.

O tempo começa a melhorar a partir do primeiro dia de 2010.

O sol só deve aparecer a partir de sábado. "A temperatura também volta a subir, com máxima de

27°C e mínima de 21°C". No domingo, a previsão é de tempo firme.

Água

Problema que assusta muitos nesta época do ano, a falta d'água não deve acontecer durante esta temporada. A promessa é da Sabesp. Para justificar, a companhia está investindo R\$ 2,3 bilhões na região desde 2007. No Natal, nenhum caso foi registrado.



Confira o que abre e fecha na região

SANTOS

Prontos-socorros (Central, Zona Leste e Zona Noroeste) e hospitais: plantão 24h.

Unidades Básicas de Saúde: fechadas amanhã e dia 1º, exceto a do Nova Cintra, que funciona 24h.

Visita Monitorada ao Paço Municipal: amanhã as visitas acontecem das 11 às 17h. Dia 1º não funciona.

Linha Turística do Bonde: amanhã as visitas acontecem das 11 às 16h. Dia 1º não funciona.

Linha Conheça Santos: amanhã funciona das 9 às 16h e não circula dia 1º.

Double Decker: não circula amanhã e dia 1º.

Aquário: amanhã funciona, das 9 às 17h, e não abre dia 1º.

Orquidário: fechado para reforma.

Postos de Informações Turísticas (PIT) - Aquário: das 9 às 17h amanhã e não funciona dia 1º. Bonde do

Gonzaga (Praça das Bandeiras), Rodoviária e Parque Municipal

Roberto Mário Santini (Emissário Submarino): das 8 às 18h amanhã e não funciona dia 1º. Central de

Informações Metropolitanas (antiga Ilha de Conveniência): amanhã

funciona, das 8 às 18h, e dia 1º, das 14 às 20h; Disk Tour: 0800173887, amanhã funciona das 8 às 18h e das 14

às 20h dia 1º; Paço Municipal: amanhã é das 11 às 17h, e não funciona dia 1º.

Engenho dos Erasmos: fechado.

Jardim Botânico: todos os dias, das 8 às 18h.

Outeiro de Santa Catarina: aberto amanhã e nos dias 2 e 3 de janeiro, das 11 às 17h. dia 1º não funciona.

Biblioteca Municipal Mário Faria (Posto 6): fechado.

Gibiteca Marcel Rodrigues Paes (Posto 5): fechado.

Jardim das Artes: em frente ao Aquário (Praça Luiz La Scala) amanhã funciona das 9 às 20h e não abre dia 1º; e na Concha Acústica (ao lado do Canal 3), não haverá expediente amanhã e dia 1º.

Pantheon dos Andradas: fechado. Estacionamento Regulamentado: no Gonzaga, Centro e Boqueirão Ilberado amanhã e dia 1º.

Corredor de Ônibus da Ana Costa: suspenso até 8 de janeiro, retomando dia 11.

Poupatempo: fechado amanhã e dia 1º.

Mercado Municipal: amanhã funciona das 7 às 18 e dia 1º não abre.

Mercado de Peixe: funciona normalmente amanhã e não abre dia 1º.

Feiras Livres: acontecem normalmente amanhã, exceto dia 1º.

FeirArte: acontecem normalmente amanhã, exceto dia 1º.

Lixo Ilmpo: normal amanhã e não há dia 1º.

Coleta de lixo domiciliar: normal amanhã e não há dia 1º.

Limpeza das praias: normal todos os dias.

Cata-Treco: fechado dia 1º. Aos domingos também não funciona.

PRAIA GRANDE

>>Decretado ponto facultativo amanhã.

Paço Municipal: fechado.

Prontos-Socorros: 24h.

Multiclínicas e Unidades de Saúde da Família: não funcionam.

Hospital Municipal: normal.

Guarda Civil: normal.

Coleta de lixo domiciliar e seletiva: normal.

Limpeza das praias: diurna e noturna, da faixa de areia e do calçadão da orla.

Feiras Livres: as feiras que deveriam acontecer dia 1º foram antecipadas para amanhã, das 6 às 13h.

Fiscalização de Trânsito,

Transportes e Engenharia de

Tráfego: normal.

Butique (Boqueirão) e Mercado de

Peixes (Oclan): funcionam das

7 às 17h.

Feiras de artesanato (Guilhermina,

Oclan e Caiçara): das 13 às 22h.

Posto de Informações Turísticas

(PIT): das 9 às 18h, na esquina das

avenidas Castelo Branco e dos

Sindicatos, no Bairro Mirim.

SÃO VICENTE

Decretado ponto facultativo amanhã.

Paço Municipal: fechado.

Parque Ecológico Voturua, Centro Cultural da Imagem e do Som, Museu Joias da Natureza e a Casa Martim

Afonso: não funcionam amanhã e dia 1º e abrem no sábado.

Teleférico: aberto todos os dias, das

10 às 19h.

Mercado Municipal: abre

normalmente amanhã e fecha dia 1º.

Bom Prato: os dois restaurantes Bom

Prato, do Jardim Irmã Dolores (Rua

Camacã, s/nº) e do Centro (Rua

Ipiranga, 479) não abrem dia 1º.

Hospital Municipal: permanece

aberto todos os dias, assim como os

pronto-socorros da Cidade Náutica,

Parque das Bandeiras e Humaitá.

Cemitério Municipal: normal.

Serviço de transporte municipal

(lotações): normal.

Feiras Livres: não serão montadas

dia 1º.

Coletas de lixo domiciliar e seletiva:

normal amanhã e dia 1º. Apenas a

coleta domiciliar é realizada.

GUARUJÁ

Serviços essenciais: normal.

Secretarias municipais de Saúde,

Serviços Públicos e Administrações

Regionais: funcionarão em regime de

plantão.

Coleta de lixo e limpeza urbana:

normal.

Paços municipais: Moacir dos Santos

Filho (Avenida Santos Dumont, 800,

Santo Antônio) e Raphael Vitiello (Av.

Santos Dumont, 640, Santo Antônio)

estarão fechados.

Guarda Civil Municipal: funcionará

24h.

Patrulhamento motorizado e de

bicicletas: intensificado na faixa de

areia das praias de Pitangueiras,

Enseada, Guaiúba, Astúrias e Tombo.

Informações turísticas: funcionam

amanhã, das 9 às 20h, e dia 1º, das 12

às 20h.

Posto itinerante veículo Van Boxer:

passará, respectivamente, pelas

praias da Enseada e do Tombo, das 16

às 20h, a partir de amanhã e até

domingo.

CUBATÃO

>>Decretado ponto facultativo

amanhã.

Feira livre: amanhã, das 6 às 14h, na

Avenida das Nações Unidas, Vila Nova

Repartições públicas: fechadas.

Pronto-Socorro: normal.

Parques ecológicos: normal.

Coleta de lixo domiciliar: normal.

Vigilância: normal.

Fiscalização da receita: normal.

Cemitério e velório: normal.

Varrição de ruas: normal.

Transporte de água em carro-tanque

para consumo doméstico: normal.

ITANHAÉM

>>Decretado ponto facultativo

amanhã.

Unidades Básicas de Saúde: não

funcionam amanhã e dia 1º.

Pronto-Socorro: plantão 24 horas.

Hospital Regional de Itanhaém:

plantão 24 horas.

Escolas e Creches Municipais: não

funcionam.

Coleta de lixo: normal amanhã e dia 1º.

Limpeza pública: das 7 às 11h amanhã

e das 2 às 10h dia 1º.

Feira livre: normal amanhã e não

acontece dia 1º.

Comércio: normal

Centro de Atendimento do Paço

Municipal: não funciona.

Pontos turísticos: normal.

Estacionamento Regulamentado:

normal amanhã e não funciona dia 1º.

BERTIOGA

Feira livre: funciona amanhã, até as

14h, na Rua Manoel Silva Rodrigues,

Centro.

Administração municipal: fechado.

Pronto-Socorro e os serviços

essenciais: funcionarão

normalmente.

SERVIÇOS

CPFL: as agências funcionam até as

12h de amanhã e não abrem dia 1º.

Agências da Previdência Social:

atendem até as 14h de amanhã. Não

há expediente dia 1º.

Sabesp: amanhã, todas as agências

funcionam, das 9 às 16h, e não abrem

dia 1º.

Agência de Santos que funciona no

Poupatempo: não haverá expediente

amanhã e dia 1º.

Bancos: amanhã os bancos

funcionam, das 9 às 11h, e não abrem

dia 1º.

Comércio: amanhã funciona, das 8 às

18h, e não abre dia 1º.

Correios: amanhã os bancos fecham

às 12h e não abrem dia 1º.

SHOPPINGS

Praiamar: amanhã funciona das 10 às

18 e das 12 às 22h no dia 1º.

Alimentação e lazer tem abertura

obrigatória e as demais lojas são

facultativas.

Miramar: amanhã funciona das 10 às

18h e não abre dia 1º.

Super Centro: amanhã funciona, das

9 às 18h, e não abre dia 1º.

Parque Balneário: amanhã funciona,

das 10 às 18h, e não abre dia 1º.

Litoral Plaza: amanhã funciona, das

10 às 18h, e não abre dia 1º.

La Plage: o funcionamento amanhã é

das 10 às 19h e dia 1º é das 14 até a

meia-noite, opcional para as lojas.

Brisamar: amanhã o shopping

funciona, das 10 às 18h, e dia 1º, das 12

às 22h. Alimentação e lazer tem

abertura obrigatória e as demais lojas

são facultativas.

*As prefeituras de Mongaçu e

Peruibe não enviaram seus

expedientes até o fechamento desta

edição.

Fonte: prefeituras e comércio



MENU É ESPECIAL E PRA LÁ DE BARATINHO

Restaurantes populares de Santos, São Vicente e Guarujá terão almoço diferenciado para a despedida de 2009

O Ano-Novo está próximo e os restaurantes populares da região já comemoram a data oferecendo um cardápio caprichado. A maioria será servida hoje.

Somente o Restaurante Popular da Vila Baiana, em Guarujá, abrirá no dia 31 com um menu especial. Nenhum deles abrirá no dia 1º de janeiro.

Os almoços de Ano-Novo terão o mesmo preço dos outros dias: R\$ 1,00, com direito a suco e sobremesa.

São Vicente

O Bom Prato do Centro de São Vicente preparará fricassê de frango com batata sauté e suco de pitanga.

Já a unidade do Quarentenário servirá um delicioso tender ao molho dourado. A nutricionista responsável, Ana Carolina Lambert, disse que o tender será preparado com

suco de laranja, mostarda, molho inglês e vinho branco, para dar um sabor especial ao prato.

"Ano passado fizemos o tender e os frequentadores elogiaram bastante. Por isso, resolvemos repetir o prato principal, só que dessa vez com temperos diferentes para ficar ainda mais gostoso".

Guarujá

Já o Restaurante Popular da Vila Baiana abrirá amanhã e o prato especial será frango xadrez com acelga. De sobremesa, bombom. Já o do Santo Antônio servirá hoje bife à portuguesa com batata corada. Para adoçar o paladar, pé-de-moleque será servida de sobremesa.

Santos

No Restaurante Bom Prato de Santos, os frequentadores poderão experimentar um filé de frango à milanesa com creme de milho.



Os almoços de Ano-Novo terão o mesmo preço: R\$ 1,00

Veja o que será servido

SANTOS

(Praça Iguatemi Martins, s/nº, Vila Nova, das 10h30 às 13h30)

Hoje - Arroz, feijão, escarola, agrião, filé de frango à milanesa, creme de milho, ameixa e suco de morango.

SÃO VICENTE CENTRO

(Rua Ypiranga, 479, Centro, das 11h até o término das 800 refeições)

Hoje - Arroz, feijão, alface, fricassê de frango, batata sauté, maçã e suco de pitanga.

ÁREA CONTINENTAL

(Rua Camacã, s/nº, Quarentenário, das 11h até o término das 800 refeições)

Hoje - Arroz, feijão, couve com cenoura, tender ao molho dourado, farofa rica, laranja e suco de acerola.

GUARUJÁ

VILA BAIANA

(Rua Colômbia, 1.125, Vila Baiana, das 11h até o término das 400 refeições).

Hoje - Arroz, feijoada, farofa com couve, alface, tomate, laranja e suco de limão.

Amanhã - Arroz, feijão, frango xadrez, cenoura sauté, acelga, bombom e suco de tangerina.

SANTO ANTÔNIO

(Alameda das Violetas, 330, Santo Antônio, das 11h até o término das 400 refeições)

HOJE - Arroz à grega, feijão, bife à portuguesa, batata corada, pé-de-moleque e suco de maracujá.



USUÁRIOS JÁ ESPERAM POR FILAS NAS BALSAS

Há dois dias do Ano-Novo, quem tem de usar a travessia já se prepara para o pior

CÉSAR MIRANDA

Faltando dois dias para a virada do ano, os usuários já sofrem com o tempo de espera na travessia de balsas entre Santos e Guarujá, a mais procurada na temporada de verão.

Por três vezes, na manhã de ontem, a FB-24, com capacidade para 60 carros, foi paralisada. Por conta disso, os motoristas tiveram que enfrentar fila.

Coincidentemente, essa embarcação havia voltado a operar na última quinta. A FB-24 estava sem uso desde 23 de julho, quando um navio perdeu o controle e chocou-se contra ela.

Balsas em operação

| OPERAÇÃO ANO-NOVO | |
|-------------------|-------------|
| Embarcação | Capacidade |
| FB05 | 28 veículos |
| FB21 | 28 |
| FB10 | 35 |
| FB17 | 45 |
| FB19 | 65 |
| FB24 | 65 |

De acordo com a Dersa, as paralisações ocorreram porque a balsa estava em manutenção. Após os testes, por volta das 12 horas, voltou a operar.

Irritação

A interrupção do serviço irritou os usuários. Muitos acreditam que a situação deve pior na virada do ano, quando a Dersa estima que 110 mil veículos devam utilizar a travessia.

O aposentado Luiz Francisco Arruda Ferreira ficou cerca de 40 minutos na fila e teme pelo pior nos próximos dias. "Ainda bem que não vou precisar usar. Meus filhos irão passar por sufoco. Eles virão para minha casa na virada do ano".

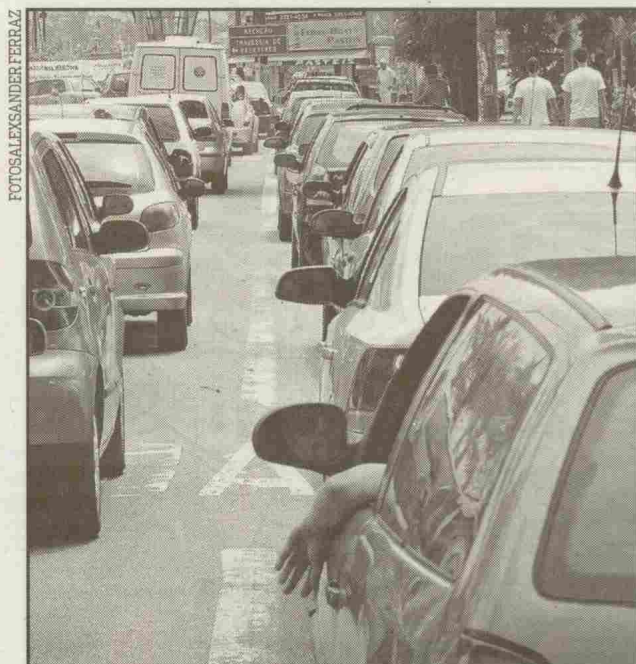

FOTOS ALEXANDER FERRAZ

Ontem, mais uma vez foi preciso uma dose extra de paciência

Sem ar-condicionado no carro, o eletricista Geraldo dos Santos Filho encarou com paciência a espera de 30 minutos. "Isso não é nada. Ontem (segunda-feira) fiquei quase 1h30".

Esquema

Na virada do ano, a Dersa informou que seis embarcações estarão em fun-

cionamento durante 24 horas. Além disso, uma ficará em reserva.

Na travessia São Sebastião/Ilhabela, a segunda mais movimentada, serão cinco balsas e, em Bertiooga, duas. No Litoral Sul (Iguape/Jureia, Cananeia/Continente e Cananeia/Ilha Comprida) serão seis embarcações.



ALGUNS VÃO ASSISTIR DE CAMAROTE

É o caso de quem mora de frente para a praia ou nos morros e ceia em restaurantes estratégicos ou escunas

SIMONE QUEIRÓS

A partir da zero hora do dia 1º de janeiro, pelo menos 100 toneladas de fogos de artifício serão estouradas nos céus da região. É um show pra ninguém botar defeito.

E algumas pessoas têm assento privilegiado nesse espetáculo por morar em locais estratégicos. O condomínio edifício Piratinin-ga, na Av. Presidente Wilson, no Gonzaga, é um típico exemplo santista.

Com 145 apartamentos, o prédio de 13 andares, que fica lotado nesta época do ano, tem uma área especialmente disputada no cair da noite de 31 de dezembro: a varanda do salão de festas, na cobertura.

O síndico Sidney Stella explica que pelo menos 200 pessoas se unem para celebrar a data neste local.

Ele próprio junta a família para cumprir esta tradição, que não falha há 30 anos. "É o tempo que moro aqui neste prédio. Desde esta época há fogos de artifício. A visão é um espetáculo e a cada ano os fogos ficam melhores".

Quem não tem o privilégio de morar de frente para o mar e não quer disputar um pedacinho da areia da praia com o resto da nação tem ainda outra opção: os estabelecimentos gastronômicos que abrem especialmente para a data. No caso do Vista da Barra, em cima da Ponte Edgard Perdigão, na Ponta da Praia, tem gente que paga R\$ 60,00 para fazer reserva com pelo menos seis meses de antecedência.

"Já está tudo lotado", afirma a funcionária da casa, Vânia Magalhães Vasconcelos. Mesmo trabalhando no dia 31 pela manhã, à noite ela volta com

toda a família para curtir a queima de fogos. "Além de meu marido e meu filho, de 11 anos, muitas vezes também trago outras pessoas da minha família e amigos. Junta umas 20 pessoas".

Escuna

Por meio das escunas que saem da Ponta Edgard Perdigão também é possível ter um Réveillon para ninguém botar defeito. São duas embarcações, com capacidade para 120 e 85 lugares. Elas saem por volta das 22 horas e ficam paradas a 500 metros da Praia do Gonzaga, em Santos. "Elas voltam às 2 horas da manhã. O custo é de R\$ 150,00 e tem gente que reserva três meses antes. Já está tudo lotado", afirma a proprietária da empresa Turismo no Mar, Mara Cristina Ojeda.

Mas nem só quem passa na praia é privilegiado. A dona de casa Ana Maria do Nascimento, moradora do Monte Serrat, diz que no alto do morro é possível ter uma das visões mais belas da Cidade. "Não troco aquele lugar por nada deste mundo. Eu e pelo menos 20 pessoas da minha família vamos para lá".

Onde haverá queima ▶

SANTOS

»Haverá show pirotécnico com 35 toneladas de fogos de artifício, com diversas cores e desenhos, que iluminarão o céu por 15 minutos.

»São baterias de explosivos em cinco balsas espalhadas pelo mar, além de cinco pontos fixos, sendo na Fortaleza da Barra, Emissário Submarino, Morro São Bento (Chapadão do Cruzeiro), Morro do Ilhéu Alto (Zona Noroeste) e em Caruará (área continental).

15 toneladas, em cinco locais. Na Praia do Gonzaguinha, sendo próximo à Biquinha e em frente ao restaurante Ti Maria, na Praia do Itararé, na área continental, sendo na lagoa do Jardim Irmã Dolores (antigos Quarentenário e Ponte Nova) e na Praça dos Ambientalistas, no Jardim Rio Branco.

GUARUJÁ

»Com a estimativa de reunir 1 milhão de pessoas, haverá queima de fogos com duração de 15 minutos no Santa Rosa, Morrinhos, Perequê e Vicente de

SÃO VICENTE

»Haverá queima de fogos com mais de

Carvalho. Ainda haverá uma barca na Praia das Pitangueiras, para que possam ser vistos também da Enseada Astúrias.

MONGAGUÁ

Ao todo 15 toneladas de fogos estourarão durante 15 a 20 minutos nas praias do Centro, na Praça Dudu Samba, e Agenor de Campos, na Plataforma de Pesca.

ITANHAÉM

»Com maior concentração na Praia do Sonho, onde acontece o Show da Virada, haverá 15 minutos de show pirotécnico.

CUBATÃO

»São 25 toneladas de fogos, durante pelo menos 17 minutos, em frente à Praça Independência, no Jardim Casqueiro.

PERUIBE

»Show piromusical (fogos em ritmo de música) na Praia do Centro, em frente ao prédio redondo.

BERTIOGA

»Ainda não definido.

PRAIA GRANDE

»Não haverá este ano.

Fontes: prefeituras

